1-18

PROLETARI DIN TOATE ŢĂRILE, UNIŢI-VĂ!

Sportul

ZIAR AL CONSILIULUI NATIONAL PENTRU EDUCATIE FIZICA ŞI SPORT

ANUL XXIX — Nr. 7 433 | 4 PAGINI 30 BANI | Luni 4 iunie 1973

VIZITA OFICIALĂ ÎN ŢARA NOASTRĂ A ŞAHINŞAHULUI IRANULUI, MOHAMMAD REZA PAHLAVI ARYAMEHR.

ÎMPREUNĂ CU TOVARĂŞUL NICOLAE CEAUŞESCU, ÎNALŢII OASPEŢI AU ÎNTREPRINS IERI O CĂLĂTORIE ÎN NORDUL MOLDOVEI

- **Desfăşurată într-o ambianţă sărbătorească, sub semnul prieteniei statornicite între cele două ţări şi popoare, călătoria în judeţele Suceava şi Neamţ s-a înscris ca o secvenţă importantă a vizitei oficiale a suveranului iranian în România.**
- **La înapoierea în Capitală a fost semnat acordul de cooperare pe termen lung între România şi Iran.**

Preşedintele Consiliului de Stat al Republicii Socialiste România, tovarăşul Nicolae Ceauşescu, şi tovarăşa Elena Ceauşescu, împreună cu Maiestăţile Lor Imperiale Mohammad Reza Pahlavi Aryamehr, Şahinşahul Iranului, şi Farah Pahlavi Şahbanu, au întreprins, duminică, o călătorie în nordul Moldovei.

Această vizită pe meleagurile sucevene şi Neamţului — străvechi ţinuturi de glorie moldavă, trezite la viaţă nouă, mult întinerite în anii noştri — au oferit distinşilor oaspeţi posibilitatea de a cunoaşte vestite monumente ale trecutului, ce evocă înălţătoare momente de istorie şi cultură românească, să ia contact nemijlocit cu aspecte semnificative ale dezvoltării contemporane a locurilor respective. Obiectivele industriale incluse în program — Hidrocentrala de la Bicaz, Combinatul de celuloză şi hîrtie din lunca Sucevei — au ilustrat, cu evidenţă, potenţialul economiei noastre în plin avînt.

Mii şi mii de localnici au ieşit în întîmpinarea preşedintelui Nicolae Ceauşescu şi Şahinşahului Mohammad Reza Pahlavi Aryamehr, a celorlalţi oaspeţi, aclamîndu-i îndelung. Ei şi-au exprimat simţămintele de profundă stimă şi consideraţie faţă de conducătorul partidului şi statului nostru, care, prin activitatea sa neobosită pusă în slujba păcii şi colaborării internaţionale, aduce o contribuţie de preţ la întărirea prestigiului României socialiste. În acelaşi timp, au dat expresie deplinei satisfacţii faţă de vizita suveranului iranian în România şi faţă de rezultatele ei fructuoase, în care au văzut o mărturie pregnantă a dorinţei ambelor ţări şi popoare de a întări şi extinde colaborarea şi relaţiile tradiţionale dintre ele, în interesul reciproc, al cauzei păcii, înţelegerii şi cooperării internaţionale.

Vizita a început duminică dimineaţa la Suceava unde înalţii oaspeţi au fost primiţi cu onorurile tradiţionale şi militare, cu cald entuziasm pe întregul traseu din oraşul Suceava şi satele înşirate pînă la Mînăstirea Suceviţa, primul obiectiv al vizitei. Aici se afla adunată aproape întreaga suflare a comunei. Din coşuri frumos împletite, tinere fete oferă trandafiri roşii. Mitropolitul Moldovei şi Sucevei, Justin Moisescu, a întîmpinat pe oaspeţi. Solii poporului iranian au admirat picturile murale, bogăţia motivelor, policromia coloristică, în care predomină verdele, aidoma pădurilor seculare din jur.

De la Suceviţa, coloana oficială se îndreaptă spre Vatra Moldoviţei, pe un pitoresc traseu montan, traversînd Obcinele Bucovinei.

Sosirea la Mînăstirea Moldoviţa este marcată de un moment emoţionant. Încrucişîndu-şi tulnicele în chip de arcadă, deasupra drumului, 50 de buciumaşi vestesc intrarea oaspeţilor, iar de departe răzbat chemări prelungi de corn de vînătoare.

Continuîndu-şi călătoria, coloana de maşini se îndreaptă spre Voroneţ.

Şi aici, ca şi la mînăstirile Suceviţa şi Moldoviţa înalţilor oaspeţi le sînt oferite, în dar, în semn de aducere aminte, vase de ceramică neagră, obiecte de artă populară realizate de creatorii populari de pe aceste locuri, care continuă cu strălucire tradiţiile folclorului sucevean.

De la Voroneţ, preşedintele Nicolae Ceauşescu şi tovarăşa Elena Ceauşescu, împreună cu Maiestăţile Lor Imperiale, Şahinşahul Mohammad Reza Pahlavi Aryamehr şi Împărăteasa Farah, urcă în elicoptere, plecînd spre Bicaz.

Se aterizează în faţa uzinei hidroelectrice de la Stejaru.

Gazdele înfăţişează complexitatea sistemului de cascade de lacuri şi a salbei de hidrocentrale de pe Bistriţa.

Se manifestă interes faţă de experienţa constructorilor şi energeticienilor acestui sistem, care ar putea fi utilă planurilor economice ale Iranului.

Şahinşahul Iranului dă o înaltă apreciere acestei realizări a României socialiste.

După ce îşi iau rămas bun de la gazde, cei doi conducători de stat se înapoiază la Suceava.

Flancată de halebardieri şi arcaşi, coloana de maşini se îndreaptă spre reşedinţa unde are loc dejunul oferit în onoarea preşedintelui Nicolae Ceauşescu, a tovarăşei Elena Ceauşescu, a Maiestăţilor Lor Imperiale.

După-amiază oaspeţii au asistat, la Casa de cultură, la un spectacol de gală oferit în cinstea lor de artiştii suceveni.

După spectacol, preşedintele Nicolae Ceauşescu şi Şahinşahul Aryamehr ies în balconul Casei de cultură, răspunzînd cu cordialitate gesturilor de caldă simpatie ale mulţimii.

În aclamaţiile entuziaste ale celor prezenţi, coloana de maşini porneşte spre ultimul obiectiv al vizitei în Nordul Moldovei — Combinatul de celuloză şi hîrtie din Suceava.

★

În cursul serii, preşedintele Consiliului de Stat al Republicii Socialiste România, Nicolae Ceauşescu, tovarăşa Elena Ceauşescu şi Maiestăţile Lor Imperiale, Şahinşahul Iranului, Mohammad Reza Pahlavi Aryamehr, şi împărăteasa Farah s-au înapoiat în Capitală.

★

În prezenţa preşedintelui Consiliului de Stat al Republicii Socialiste România, Nicolae Ceauşescu, a Maiestăţii Sale Imperiale, Şahinşahul Iranului, Mohammad Reza Pahlavi Aryamehr, a tovarăşei Elena Ceauşescu şi a Maiestăţii Sale împărăteasa Farah, duminică seara s-a semnat Acordul de cooperare pe termen lung între România şi Iran.

SPORTIVII ROMÂNI LA CAMPIONATELE EUROPENE DE LUPTE GRECO-ROMANE

GHEORGHE BERCEANU — DIN NOU CAMPION EUROPEAN

- Nicolae Martinescu (accidentat) a obţinut medalia de bronz
- **Tinerii Nicu Gingă şi Eugen Hupcă — pe locul IV**

GH. BERCEANU

HELSINKI, 3 (prin telex de la trimisul nostru).

Cum era şi de aşteptat, confruntările din ultima zi a Campionatelor europene de lupte greco-romane au atras în tribunele de la Jaahalli numeroşi spectatori, dornici să urmărească întîlnirile decisive. În această zi, luptătorii rămaşi în competiţie au susţinut partidele cele mai importante, de rezultatul cărora depindea cucerirea medaliilor, fapt ce a determinat înregistrarea cîtorva surprize de proporţii, cum au fost, spre exemplu, înfrîngerile suferite de campionul olimpic Vitezlaw Macha (Cehoslovacia) la cat. 74 kg. de campionul mondial al categoriei 68 kg. Sreten Damianovici (Iugoslavia) şi de dublul campion european Hristo Traikov (Bulgaria) la cat. 57 kg. !

Luptătorii români au avut şi la această ediţie o frumoasă comportare, ei cucerind prin **Gheorghe Berceanu** o medalie de aur la categoria 48 kg şi prin **Nicolae Martinescu** o medalie de bronz la categoria 100 kg. Interesant de remarcat este că Martinescu obţine acum cea de a 10-a medalie în competiţii internaţionale de mare anvergură.

Din rîndul celorlalţi luptători români se cere subliniată comportarea tinerilor **Nicu Gingă** (cat. 52 kg) şi **Eugen Hupcă** (cat. 68 kg.), clasaţi în final pe locul IV, precum şi evoluţia constant-bună avută de **Adrian Popa** (cat. 74 kg.) şi **Marin Dumitru** (cat. 57 kg.), care au adus puncte preţioase echipei României, clasîndu-se pe locul V.

Iată, însă, cîteva amănunte în legătură cu ultimele partide ale luptătorilor români. **Gheorghe Berceanu** l-a întîlnit, înainte de finală, pe finlandezul **Raimo Hirvonen**, care avea doar cu jumătate de punct mai multă penalizare decît reprezentantul nostru. Berceanu — bine sfătuit de antrenorul federal Ion Corneanu — a abordat lupta într-un ritm sufocant pentru adversar şi, fără a risca, a obţinut victoria în min. 7,34 prin descalificarea luptătorului finlandez.

Cu toate că pierduse surprinzător întîlnirea din turul II cu bulgarul Lozanov, **Nicolae Martinescu** şi-a croit drum spre finale, dispunînd, mai întîi, de **Lorenz Hecher** (R. F. Germania) prin descalificarea acestuia şi, apoi, de finlandezul **Martti Virtanen** (pe care l-a învins net la puncte : 7—2).

Aminteam mai sus că unii dintre luptătorii noştri au fost foarte aproape de medalii. De această şansă au beneficiat, pe rînd, **Nicu Gingă** şi **Eugen Hupcă**. Juniorul Gingă a pierdut în meciul cu maghiarul **Jozsef Doncsecz**, fiind descalificat împreună cu acesta în min. 7,08, dar rămînînd în continuare în cursa pentru medalii. Partida următoare, disputată în compania campionului european **Jan Michalik** (Polonia), i-a adus lui Gingă o nouă rază de speranţă, el avînd avantaj de un punct în repriza secundă. În min. 6.41, însă, Gingă i-a permis polonezului o priză favorabilă atacului şi acesta, fireşte, n-a scăpat ocazia, finalizînd tuşul. În urma înfrîngerii, juniorul român se clasează pe locul IV.

Eugen Hupcă a fost şi mai aproape de podium. În întîlnirile susţinute cu bulgarul **Nedko Nedev** şi, apoi, cu campionul mondial

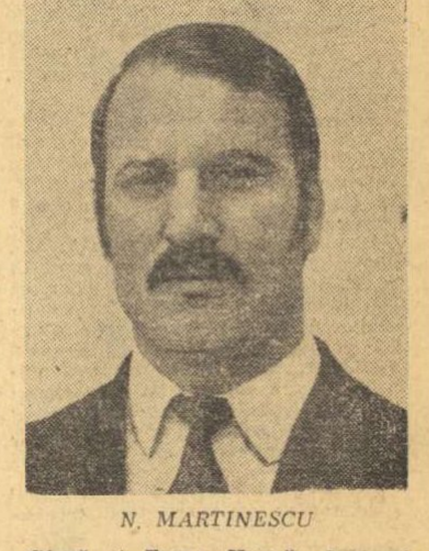

N. MARTINESCU

Costin CHIRIAC

(Continuare în pag. a 4-a)

La campionatele europene de box

GABRIEL POMETCU L-A ELIMINAT PE CAMPIONUL OLIMPIC BORIS KUZNEŢOV

PAUL DOBRESCU S-A CALIFICAT ÎN TURUL URMĂTOR

Citiţi amănunte în pag. a 4-a

FINALELE PE ŢARĂ ALE PENTATLONULUI ATLETIC ŞCOLAR

Stadionul „Dunărea" din Galaţi a găzduit, sîmbătă şi duminică, etapa pe ţară a uneia dintre cele mai importante competiţii de masă a elevilor, **„Pentatlonul atletic şcolar"**.

Vremea excelentă şi comportarea foarte ambiţioasă a concurenţilor au înlesnit obţinerea unor rezultate bune (7 noi recorduri !) şi afirmarea unor tineri sportivi talentaţi. **În mod cu totul regretabil, cei mai mulţi dintre profesorii de educaţie fizică din localitate au preferat să-şi petreacă în altă parte sfîrşitul de săptămînă. Iar cele două echipe locale (invitate la competiţie) s-au aflat în ruşinoasa situaţie de a fi descalificate pentru tentativa frauduloasă de a folosi sportivi aparţinînd altor licee.** (Despre toate acestea ne propunem, însă, să revenim).

După dispute dîrze şi de bună valoare tehnică, **Liceul „Vasile Alecsandri" din Bacău**, la fete, şi **Liceul industrial de petrol din Cîmpina**, la băieţi, au intrat în posesia trofeelor.

T. SIRIOPOL, coresp. judeţean

Analiza activităţii sportive în Comitetul judeţean Vrancea al P. C. R.

TRADIŢIA POATE FI SUPLINITĂ PRIN MUNCĂ, PRICEPERE ŞI ENTUZIASM!

Deşi nu beneficiază de tradiţie, sportul vrîncean a înregistrat în anii din urmă o seamă de reuşite notabile, care evidenţiază interesul tineretului din această zonă a ţării pentru exerciţiu fizic, priceperea şi entuziasmul unor cadre didactice şi de antrenori, dar — mai ales — sprijinul nemijlocit primit din partea organelor locale de partid. Toate acestea au favorizat apariţia unei mişcări sportive de masă, concretizată în activităţile şcolare (**acţiuni cicloturistice, drumeţii, excursii, expediţii pionereşti, angajarea tot mai fermă a elevilor din toate unităţile de învăţămînt în practicarea exerciţiului fizic**), în cuprinderea mai largă a tineretului din întreprinderi şi instituţii în diverse competiţii pe ramură de producţie (**Spartachiada sindicatelor vrîncene reprezentînd, într-un fel, o sinteză, ar putea constitui un model viabil şi pentru alte judeţe ale ţării**), existenţa unei opinii tot mai puternice pentru sport în mediul rural (**„Cupa tineretului de la sate", duminicile cultural-sportive, mai recent „Cupa satelor vrîncene" fiind expresii vii ale acestei realităţi, ale unei schimbări de mentalitate net în favoarea fenomenului sportiv**). Chiar şi în aria mult mai pretenţioasă a performanţei, judeţul Vrancea — deşi timid — începe să se facă tot mai mult simţit, dacă nu prin fotbal, la îndemîna tuturor, prin înţelegere şi popularitate, în orice caz prin aportul tirului, unde — spre bucuria nedisimulată a celor de aici — primele mlădiţe au şi apărut, cu rezultate care au ecouri pe plan naţional şi chiar balcanic.

Evident ar fi multe de spus despre reuşitele mişcării sportive vrîncene, aşa cum le-a scos în relief, dens, şedinţa plenară a Comitetului judeţean de partid. Dar, în aceeaşi adunare au fost analizate, mai ales, unele rămîneri în urmă, tendinţa de comoditate a unor profesori de educaţie fizică de la oraşe şi sate sau tehnicieni, stilul de muncă defectuos, învechit, al unor activişti din domeniul sportului, lipsa de colaborare dintre factorii cu responsabilităţi sau atribuţii în importanta acţiune — cu efecte sociale — a dezvoltării educaţiei fizice şi sportului.

În spiritul prevederilor Hotărîrii Plenarei C.C. al P.C.R. din 28 februarie — 2 martie a.c. forul comuniştilor din judeţul Vrancea **a luat unele măsuri destinate să asigure un demaraj mult mai rapid activităţilor sportive de masă şi de performanţă. Una din aceste măsuri vizează desfăşurarea unei permanente munci politice şi organizatorice pentru cuprinderea marii mase a tineretului, a oamenilor muncii în activităţi sportive şi turistice, prin folosirea unor forme simple de practicare a exerciţiului fizic, a atletismului, a crosurilor, mai ales, sau a altor discipline cu caracter utilitar.**

Plenara a hotărît totodată **extinderea întrecerilor pe ateliere, secţii şi sectoare de producţie, organizarea unei activităţi pe comune şi grupe de comune, prin intermediul unor competiţii specifice. Popularizarea şi organizarea complexului sportiv „Sport şi sănătate", a concursurilor şi competiţiilor pentru copii şi tineret, a unor centre de agrement pe cartiere şi în** alte zone pitoreşti (crîngul Petreşti, plaja Putna, Soveja ş. a.), **iată alte modalităţi de practicare a exerciţiului fizic.**

Tiberiu STAMA

(Continuare în pag. a 2-a)

SERBAREA POPULARĂ DIN HERĂSTRĂU — O REUŞITĂ ŞI UN INDEMN!

După cum ne-au mărturisit organizatorii, **Serbarea populară din parcul Herăstrău**, desfăşurată duminică dimineaţa, a fost o EXPERIENŢĂ. Scopul urmărit era acela de a stabili dacă publicul Capitalei, marea masă a cetăţenilor, este (sau nu) receptiv la asemenea manifestări, dacă le apreciază, dacă le doreşte.

Desigur, pentru a putea raporta forurilor superioare o cifră convenabilă şi satisfăcătoare, cei care au iniţiat acţiunea puteau să-şi ia măsurile de precauţie, asigurîndu-şi — pe canalele organizatorice de care dispun — un număr spectaculos de participanţi, prin care să dovedească faptul că **„sportul de masă, agrementul, reprezintă"** etc., etc. Spre cinstea lui, însă, Comitetul municipal pentru educaţie fizică şi sport (preşedinte — **Virgil Florea**, prim-vicepreşedinte — **Vasile Tudor**) a rezistat acestei ispite facile, poate şi din curiozitatea legitimă de a vedea care este gradul REAL de audienţă al oamenilor faţă de o manifestare de acest gen, fără bilet de intrare, cu un program alcătuit în mod minuţios, cu eforturi care niciodată nu vor putea fi recompensate.

După aprecierea activiştilor C.M.E.F.S. (**Mircea Rizea, Dan Dudu** ş.a.) procentul vizitatorilor obişnuiţi ai parcului a fost ieri cam cu 20 la sută mai mare. Ceea ce este, indiscutabil, un cîştig. Oricum, însă, numărul spectatorilor (absolut volun-

Valeriu CHIOSE

(Continuare în pag. a 2-a)

Întrecere dîrză, tinerească, în „Crosul de vară" desfăşurat ieri pe aleile parcului Herăstrău Foto: Theo MACARSCHI

Marcu *(nr. 11) marchează al doilea gol al craiovenilor în poarta lui* Haidu Foto: Paul ROMOŞAN

DIVIZIA A LA FOTBAL — ETAPA A XXV-A

UNIVERSITATEA CRAIOVA, PERFORMERA ETAPEI, SE DETAŞEAZĂ (DECISIV) ÎN CURSA PENTRU TITLU

- 27 de goluri marcate în cele opt intîlniri
- Craiovenii şi piteştenii, singurii cîştigători de puncte în deplasare
- Lupta retrogradării rămîne mai departe complicată
- Oblemenco pare a nu mai avea rivali în lupta pentru titlul de golgeter

REZULTATE TEHNICE

Sportul studenţesc	— F. C. Argeş	1—1	(0—0)
A.S.A. Tg. Mureş	— Sport Club Bacău	2—0	(0—0)
F. C. Constanţa	— „U" Cluj	4—0	(3—0)
Steaua	— Univ. Craiova	2—6	(0—1)
C.F.R. Cluj	— Steagul roşu	1—0	(0—0)
C.S.M. Reşiţa	— Dinamo	4—1	(1—0)
U.T.A.	— Petrolul	4—0	(0—0)
Jiul	— Rapid	1—0	(1—0)

ETAPA VIITOARE (miercuri 6 iunie)

Sport Club Bacău	— Jiul	(0—3)
Univ. Craiova	— Steagul roşu	(1—1)
A.S.A. Tg. Mureş	— U. T. A.	(0—0)
Rapid	— C.S.M. Reşiţa	(0—0)
„U" Cluj	— Petrolul	(1—2)
F. C. Argeş	— Steaua	(0—1)
Dinamo	— C.F.R. Cluj	(1—1)
F. C. Constanţa	— Sportul studenţesc	(0—1)

CLASAMENTUL

1. UNIV. CRAIOVA	25	13	8	4	46—30	34
2. Dinamo	25	13	4	8	37—29	30
3. C.F.R. Cluj	25	10	10	5	28—22	30
4. F. C. Argeş	25	11	6	8	37—23	28
5. Steaua	25	9	9	7	32—24	27
6. S. C. Bacău	25	10	7	8	26—30	27
7. Jiul	25	10	5	10	32—32	25
8. Petrolul	25	9	7	9	18—26	25
9. Steagul roşu	25	8	7	10	30—19	23
10. Rapid	25	7	9	9	25—23	23
11. C.S.M. Reşiţa	25	7	9	9	29—32	23
12. U. T. A.	25	7	9	9	28—31	23
13. F. C. Constanţa	25	7	7	11	25—29	21
14. A.S.A. Tg. Mureş	25	10	1	14	30—38	21
15. „U" Cluj	25	7	7	11	21—39	21
16. Sportul studenţesc	25	4	11	10	25—42	19

CLASAMENTUL GOLGETERILOR

17 GOLURI : Oblemenco — 3 din 11 m (Univ. Craiova)

12 GOLURI : Roznai (Jiul)

11 GOLURI : Dumitrache (Dinamo), Pescaru — 2 din 11 m (Steagul roşu)

9 GOLURI: Marcu (Univ. Craiova)

8 GOLURI: Năstase şi Iordănescu (Steaua), Roşu (F.C. Argeş), Tegean şi Adam — 4 din 11 m (C.F.R. Cluj), Lucescu — 2 din 11 m (Dinamo)

7 GOLURI: Ţarălungă — 1 din 11 m (Univ. Craiova), Troi (F.C. Argeş), Mureşan (A.S.A. Tg. Mureş), Mulţescu — 1 din 11 m (Jiul), Ion Constantin (Petrolul), Kun (U.T.A.), Naghi — 2 din 11 m (A.S.A. Tg. Mureş)

6 GOLURI : Broşovschi (U.T.A.), M. Sandu (Sportul studenţesc), Dumitriu III (Rapid), Dumitru (Steaua), Mureşan — 1 din 11 m („U" Cluj), Dembrovschi — 2 din 11 m (Sport Club Bacău), Beldeanu — 4 din 11 m (C.S.M. Reşiţa).

Două „lovituri de teatru", ieri, în campionatul diviziei A, în meciurile care angajau principalele pretendente la titlul de campioană : **Universitatea Craiova** şi **Dinamo**. Întrecîndu-se pe sine, **Universitatea Craiova** a realizat, fără doar şi poate, cea mai mare surpriză a campionatului, întrecînd Steaua la un scor incredibil. Cu cinci etape înainte de socotelile finale, craiovenii şi-au asigurat un avantaj substanţial, astfel încît, oricît ar fi fotbalul un joc al nesfîrşitelor incertitudini, este aproape imposibil de crezut că i-ar mai putea opri cineva în drumul triumfal spre titlu, spre primul titlu de campioană !

A doua mare surpriză a zilei este scorul cu care a pierdut Dinamo, la Reşiţa, într-un meci care, cel puţin teoretic, se anunţa mai puţin aspru decît cel pe care îl avea de susţinut **Universitatea Craiova**. Şi iată, în locul unor speranţe mai mult sau mai puţin justificate, un crunt 1—4, care uimeşte, chiar în condiţiile recentei eliminări a dinamoviştilor din Cupa României, într-o partidă cu o divizionară C. Au cîştigat, în schimb, teren, **C.F.R. Cluj şi F. C. Argeş**, dar aspiraţiile lor nu pot merge prea departe.

Furtuna continuă la periferia clasamentului, unde patru echipe numără cu grijă punctele şi golurile lor şi ale adversarilor, în acelaşi timp. Dintre ele, Sportul studenţesc pare să fie formaţia cu cele mai puţine şanse de salvare, cu cele 19 puncte ale ei şi cu linia de sosire atît de aproape. Vecina ei de pînă acum, **A.S.A. Tîrgu Mureş**, a trăit momente de chin, dar tocmai de aceea a gustat mai mult victoria obţinută în ultimele minute, dătătoare, oricum, de speranţe. În schimb, nori negri, ameninţători, s-au adunat deasupra capetelor fotbaliştilor de la Universitatea Cluj, care au ajuns pe locul 15, de loc mai de invidiat decît ultimul... **(J. BERARIU)**